CARTA APOSTÓLICA SCRIPTURA E SACRAE AFFECTUS

DEL SANTO PADRE FRANCISCO
EN EL XVI CENTENARIO DE LA
MUERTE DE SAN JERÓNIMO

Diócesis de Jaén
Pastoral Bíblica

SAN JERÓNIMO

(Eusebio Hierónimo, también llamado San Jerónimo de Estridón; Estridón, actual Croacia, hacia 374 - Belén, 420) Padre y doctor de la Iglesia especialmente recordado como autor de la Vulgata, una célebre traducción al latín de las Sagradas Escrituras destinada a tener una amplísima difusión más allá incluso de la Edad Media.

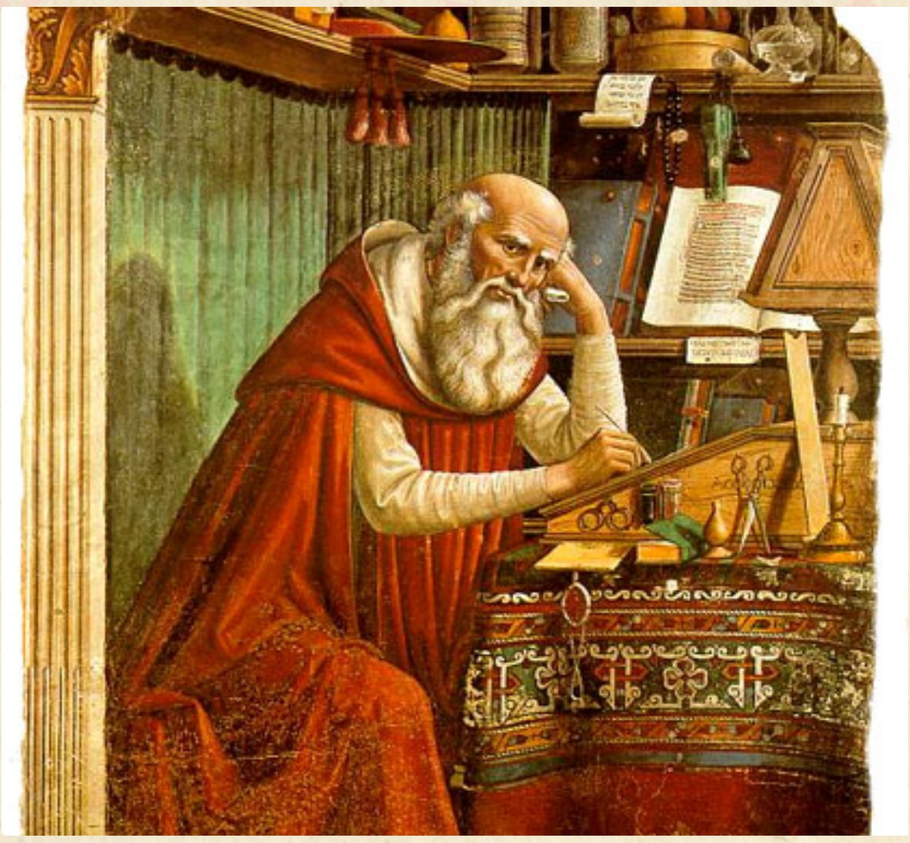

Pastoral Bíblica
Diócesis de Jaén

San Jerónimo

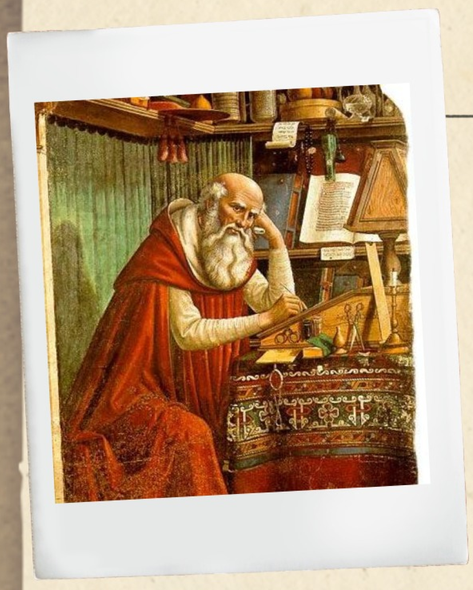

EL COMIENZO

Nació alrededor del año 345 en Estridón, frontera entre Dalmacia y Panonia, en el territorio de la actual Croacia y Eslovenia, y recibió una sólida educación en una familia cristiana

Roma 358-364

Galia-Tréveris

374 desierto Calcis

ordenado sacerdote en Antioquía

constantinopla 379

Estudió retórica en Roma, entre el 358 y el 364. Precisamente en este periodo romano se convirtió en un lector insaciable de los clásicos latinos, que estudiaba bajo la guía de los maestros de retórica más ilustres de su tiempo.»

Viaja a la Galia, que lo llevó a la ciudad imperial de Tréveris, hoy Alemania. Allí entró en contacto, por primera vez, con la experiencia monástica oriental difundida por san Atanasio»

Hacia el año 374, pasando por Antioquía, decidió retirarse al desierto de Calcis, para realizar, de forma cada vez más radical, una vida ascética, en la que estaba reservado un amplio espacio al estudio de las lenguas bíblicas, primero del griego y después del hebreo.»

Diócesis de Jaén Pastoral Bíblica

Volvemos a encontrarlo en Antioquía, donde fue ordenado sacerdote por el obispo Paulino, después en Constantinopla, hacia el año 379, donde conoció a Gregorio Nacianceno y prosiguió sus estudios; se dedicó a traducir del griego al latín importantes obras .

En el año 382 Jerónimo volvió a Roma y se puso a disposición del papa Dámaso
Jerónimo fue exegeta, docente, guía espiritual. En ese tiempo comenzó una revisión de las anteriores traducciones latinas de los Evangelios, y quizá también de otras partes del Nuevo Testamento

Este periodo intenso y prolífico se interrumpió con la muerte del papa Dámaso. Se vio obligado a dejar Roma y, seguido por algunos amigos y mujeres deseosas de continuar la experiencia espiritual y el estudio bíblico que habían comenzado, partió hacia Egipto

Se estableció definitivamente en Belén en el año 386. Retomó sus estudios filológicos, arraigados en los lugares físicos que habían sido escenario de esas narraciones.

La importancia que daba a los lugares santos se evidencia no sólo por la elección de vivir en Palestina, desde el año 386 hasta su muerte, sino también por el servicio a las peregrinaciones. Precisamente en Belén, lugar privilegiado para él, cerca de la gruta de la Natividad fundó dos monasterios "gemelos", masculino y femenino, con albergues para acoger a los peregrinos

Hasta su muerte en el año 420, Jerónimo transcurrió en Belén el periodo más fecundo e intenso de su vida, completamente dedicado al estudio de la Escritura, comprometido en la monumental obra de traducción de todo el Antiguo Testamento a partir del original hebreo.

FINAL DE SU VIDA

Dedicó los últimos años de su vida a la lectura orante personal y comunitaria de la Escritura, a la contemplación, al servicio a los hermanos a través de sus obras. Todo esto en Belén, junto a la gruta donde la Virgen dio a luz al Verbo, consciente de que es «dichoso aquel que porta en su pecho la cruz, la resurrección y el lugar del nacimiento de Cristo y el de la ascensión. Dichoso aquel que tiene a Belén en su corazón, y en cuyo corazón Cristo nace a diario»

La clave sapiencial de su retrato

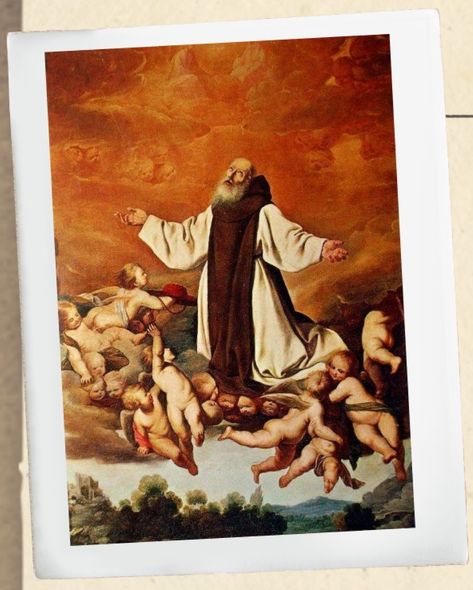

Para una plena comprensión de la personalidad de san Jerónimo es necesario conjugar dos dimensiones características de su existencia como creyente

su absoluta y rigurosa consagración a Dios, con la renuncia a cualquier satisfacción humana, por amor a Cristo crucificado

el esfuerzo de estudio asiduo, dirigido exclusivamente a una comprensión del misterio del Señor cada vez más profunda

HISTORIA DEL ARTE

Representado como Monje y penitente, con un cuerpo marcado por el ayuno, retirado en zonas desérticas, de rodillas o postrado en tierra, en muchos casos apretando una piedra en la mano derecha para golpearse el pecho, y con los ojos vueltos al Crucificado.

REPRESENTACIÓN DE LEONARDO DA VINCI CONSERVADA EN LA PINACOTECA VATICANA

Pastoral Bíblica

Reprentaciones en el arte

ALBRECHT DÜRER

vestido como un estudioso, sentado en su escritorio, dedicado a la traducción y al comentario de la Sagrada Escritura, rodeado de libros y pergaminos, consagrado a la misión de defender la fe a través del pensamiento y la escritura

LIENZO DE CARAVAGGIO, EN LA GALERÍA BORGHESE DE ROMA.

se representa al anciano asceta, vestido ligeramente con un manto rojo, que tiene un cráneo sobre la mesa, símbolo de la vanidad de las realidades terrenas; pero al mismo tiempo también se manifiesta con vehemencia su cualidad de estudioso, que tiene los ojos fijos en el libro, mientras su mano mete la pluma en el tintero, como acto que caracteriza al escritor.

Pastoral Bíblica
Diócesis de Jaén

Amor por la Sagrada Escritura

lo que enfatizaba de las Escrituras era más bien el carácter humilde con el que Dios se reveló, expresándose en la naturaleza áspera y casi primitiva de la lengua hebrea, comparada con el refinamiento del latín ciceroniano. No se dedicaba a la Sagrada Escritura por un gusto estético, sino sólo porque lo llevaba a conocer a Cristo, porque ignorar las Escrituras es ignorar a Cristo.

todo el Antiguo Testamento es indispensable para penetrar en la verdad y la riqueza de Cristo

Evangelio lo atestiguan: nos hablan de Jesús como Maestro que, para explicar su misterio, recurre a Moisés, a los profetas y a los Salmos

la predicación de Pedro y Pablo, en los Hechos, se fundamenta emblemáticamente en las antiguas Escrituras; sin ellas, no puede entenderse plenamente la figura del Hijo de Dios, el Mesías Salvador

Jerónimo, por tanto, es un modelo de testimonio inflexible de la verdad, que asume la severidad del reproche para inducir a la conversión. En la intensidad de las locuciones e imágenes se manifiesta la valentía del siervo que no quiere agradar a los hombres sino sólo a su Señor (Ga 1,10), por quien ha consumido toda la energía espiritual.

Diócesis de Jaén
Pastoral Bíblica

El estudio de la Sagrada Escritura

El amor apasionado de san Jerónimo por las divinas Escrituras está impregnado de obediencia.

A Dios, que se ha comunicado con palabras que exigen una escucha reverente

la obediencia a quienes en la Iglesia representan la tradición interpretativa viva del mensaje revelado

Podemos considerar a san Jerónimo como un "servidor" de la Palabra, fiel y trabajador, completamente consagrado a favorecer en sus hermanos de fe una comprensión más adecuada del «depósito» sagrado que les ha sido confiado

LECTURA DE LA SAGRADA ESCRITURA

las páginas bíblicas no siempre son accesibles de inmediato. Como se dice en Isaías (29,11), incluso para aquellos que saben "leer" el libro sagrado aparece "sellado", cerrado herméticamente a la interpretación. Por tanto, es necesario que intervenga un testigo competente para proporcionar la llave liberadora, la de Cristo Señor, único capaz de desatar los sellos y abrir el libro (Ap 5,1-10), para revelar la prodigiosa efusión de la gracia (Lc 4,17-21). Muchos entonces, incluso entre los cristianos practicantes, declaran abiertamente que no saben leer , no por analfabetismo, sino porque no están preparados para el lenguaje bíblico.

Pastoral Bíblica
Diócesis de Jaén

El estudio de la Sagrada Escritura

JERÓNIMO ES NUESTRO GUÍA

Jerónimo es nuestro guía sea porque, como lo hizo Felipe (Hch 8,35), lleva a quien lee al misterio de Jesús. La competencia en las lenguas en las que se transmitió la Palabra de Dios, el cuidadoso análisis y evaluación de los manuscritos, la investigación arqueológica precisa, además del conocimiento de la historia de la interpretación, en definitiva, todos los recursos metodológicos que estaban disponibles en su época histórica los supo utilizar armónica y sabiamente, para orientar hacia una comprensión correcta de la Escritura inspirada.

"EL CUERPO DE CRISTO Y SU SANGRE ES LA PALABRA DE LA ESCRITURA"

dice san Jerónimo: "Nosotros leemos las Sagradas Escrituras. Yo pienso que el Evangelio es el Cuerpo de Cristo; yo pienso que las Sagradas Escrituras son su enseñanza. Y cuando él dice: 'Quien no come mi carne y bebe mi sangre' (Jn 6,53), aunque estas palabras puedan entenderse como referidas también al Misterio [eucarístico], sin embargo, el cuerpo de Cristo y su sangre es realmente la palabra de la Escritura, es la enseñanza de Dios"

Diócesis de Jaén Pastoral Bíblica

La Vulgata

EL "FRUTO MÁS DULCE DE LA ARDUA SIEMBRA"[40] DEL ESTUDIO DEL GRIEGO Y EL HEBREO, REALIZADO POR JERÓNIMO, ES LA TRADUCCIÓN DEL ANTIGUO TESTAMENTO DEL HEBREO ORIGINAL AL LATÍN

Hasta ese momento, los cristianos del imperio romano sólo podían leer la Biblia en griego en su totalidad. Mientras que los libros del Nuevo Testamento se habían escrito en griego, para los del Antiguo existía una traducción completa, la llamada Septuaginta (es decir, la versión de los Setenta) realizada por la comunidad judía de Alejandría alrededor del siglo II a.C. Para los lectores de lengua latina, sin embargo, no había una versión completa de la Biblia en su propio idioma, sino sólo algunas traducciones, parciales e incompletas, que procedían del griego. Jerónimo, y después de él sus seguidores, tuvieron el mérito de haber emprendido una revisión y una nueva traducción de toda la Escritura. Con el estímulo del papa Dámaso, Jerónimo comenzó en Roma la revisión de los Evangelios y los Salmos, y luego, en su retiro en Belén, empezó la traducción de todos los libros veterotestamentarios, directamente del hebreo; una obra que duró años.

REVISIONES DE LA VULGATA

el Concilio de Trento estableció el carácter «auténtico» de la Vulgata en el decreto Insuper, rindiendo homenaje al uso secular que la Iglesia había hecho de ella y certificando su valor como instrumento de estudio, predicación y discusión pública

San Pablo VI, asumiendo el mandato de los Padres del Concilio Vaticano II, quiso que la revisión de la traducción de la Vulgata se completara y se pusiera a disposición de toda la Iglesia. Así es como **san Juan Pablo II**, en la Constitución apostólica **Scripturarum thesaurus**, promulgó en 1979 la edición típica llamada **Neovulgata**.

Pastoral Bíblica
Diócesis de Jaén

La traducción como inculturación

Los diferentes modos en que la Palabra de Dios se anuncia, se comprende y se vive con cada nueva traducción enriquecen la Escritura.

La inserción de la Biblia y del Evangelio en las diferentes culturas hace que la Iglesia se manifieste cada vez más como «sponsa ornata monilibus suis»

CONSTRUYENDO PUENTES

Sin traducción, las diferentes comunidades lingüísticas no podrían comunicarse entre sí; nosotros cerraríamos las puertas de la historia y negaríamos la posibilidad de construir una cultura del encuentro. En efecto, sin traducción no hay hospitalidad y se fortalecen las acciones de hostilidad. El traductor es un constructor de puentes

LA MISIÓN

Con la celebración del centenario de la muerte de san Jerónimo, nuestra mirada se vuelve hacia la extraordinaria vitalidad misionera expresada por la traducción de la Palabra de Dios a más de tres mil idiomas. Muchos son los misioneros a quienes debemos la preciosa labor de publicar gramáticas, diccionarios

Todavía queda mucho por hacer

Diócesis de Jaén Pastoral Bíblica

Jerónimo y la cátedra de Pedro

ROMA

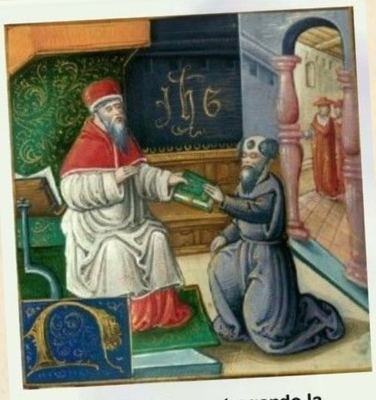

San Jerónimo entregando la Biblia al papa san Dámaso.

Roma es el puerto espiritual al que regresó continuamente; en Roma se formó el humanista y se forjó el cristiano.fuertemente vinculado a la cátedra de Pedro.

AMOR A LA CÁTEDRA DE PEDRO

«Yo, que no sigo más primacía que la de Cristo, me uno por la comunión a tu beatitud, es decir, a la cátedra de Pedro. Sé que la Iglesia está edificada sobre esa roca». En medio de las disputas contra los arrianos, escribió a Dámaso: «Quien no recoge contigo, desparrama; es decir, el que no es de Cristo es del anticristo»[54]. Por eso podía afirmar también: «El que se adhiera a la cátedra de Pedro es mío»

NUESTRO MUNDO NECESITA MÁS QUE NUNCA LA MEDICINA DE LA MISERICORDIA Y LA COMUNIÓN.

Permítanme repetir una vez más: Demos un testimonio de comunión fraterna que sea atractivo y luminoso[57]. «En esto conocerán todos que sois discípulos míos: si os amáis unos a otros» (Jn 13,35).»

Pastoral Bíblica
Diócesis de Jaén

Amar lo que Jerónimo amó

la investigación religiosa pueda ser una aventura emocionante que une pensamiento y corazón

EN CONCLUSIÓN

Jerónimo es la «biblioteca de Cristo», una biblioteca perenne que dieciséis siglos después sigue enseñándonos lo que significa el amor de Cristo, un amor que no se puede separar del encuentro con su Palabra.

LA VIRGEN MARÍA

Un ejemplo luminoso es la Virgen María, evocada por Jerónimo sobre todo como madre virginal, pero también en su actitud de lectora orante de la Escritura. María meditaba en su corazón (cf. Lc 2,19.51) porque «era santa y había leído las Sagradas Escrituras,.

Encomendémonos a ella, que mejor que nadie puede enseñarnos a leer, meditar, rezar y contemplar a Dios, que se hace presente en nuestra vida sin cansarse jamás.

Diócesis de Jaén Pastoral Bíblica